История «Джанетовки» в фотографиях

Доктор Каррик с башкирскими и киргизскими семействами – изготовителями кумыса.

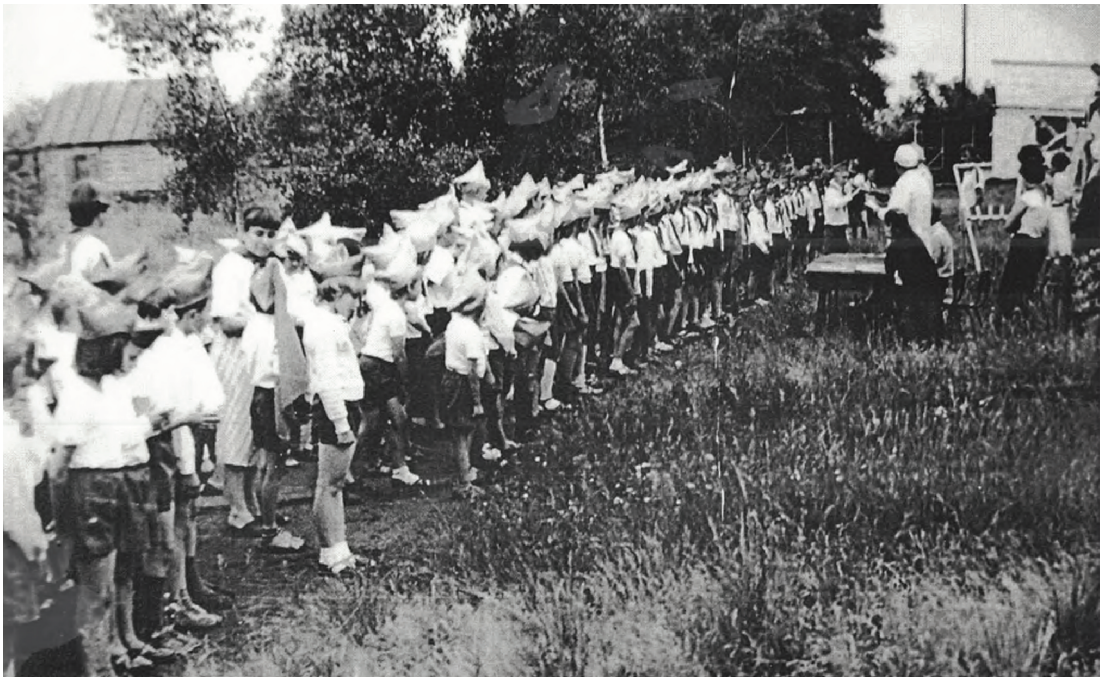

Праздник строя и песни. Жюри подводит итоги. 1980-е годы.

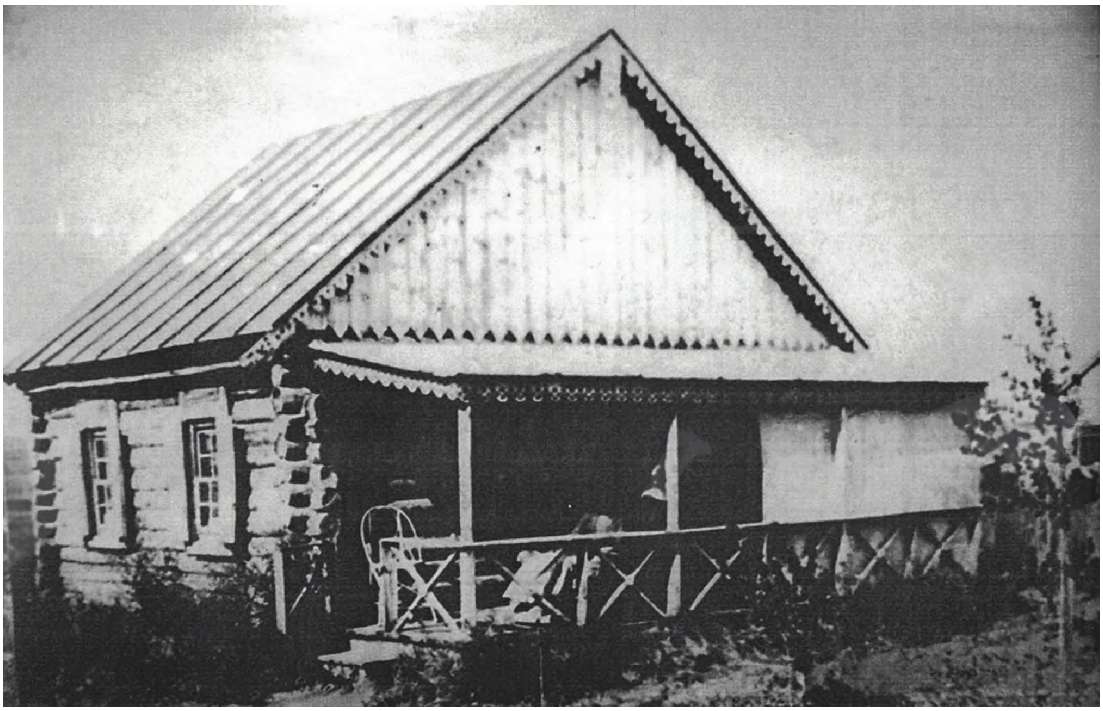

Домик для отдыхающих

На линейку становись!

Доктор Каррик на своей любимой лошади

Субботний гость газеты

ОТ ГРИНЭМ-КОММОНА ДО ДЖАНЕТОВКИ

В конце XVIII века, обнаружив [illegible] к переселению [illegible] шотландская семья [illegible] за своими соотечественниками Гамильтонами и Макдональдами [illegible] мест и отправ[illegible] далекую Россию. [illegible] по Каррик [illegible] в Кронштадте. XIX [illegible] сдал [illegible] многих Каррик[illegible] — Джордж Каррик [illegible] пускал [illegible] верителя. [illegible] детских [illegible] в 1884 году [illegible] свои [illegible] в Петербурге. [illegible] Мусоргского, а последнее время, [illegible] также Достоевского и Тургенева. 1877—1878 годы он [illegible] добровольцем принял участие в освободительной войне в составе русской армии в Болгарию.

Лучшие медицинские умы [illegible] над необъемной [illegible] туберкулеза. Не остались в стороне и Джордж Каррик. Прекрасное лекарство от страшной болезни легких он нашел в кумысе — молоке степных кобылиц. И в 1882 году Джордж Каррик организовывает под Оренбургом первую в мире кумысолечебницу. Ее название — Джанетовка — известно теперь каждому оренбуржцу, а получила она его в честь маленькой девочки, любимицы дяди Джорджа Каррика Джанет Форбс. Дело доктора Каррика продолжало жить и после его смерти. Мы обязаны ему здоровьем многих поколений людей.

И вот мы беседуем с дочерью той девочки, чье имя запечатлено на карте Оренбургской области, — Феличити Эшби. Жизнь Феличити Карловны (так на русский лад мы стали называть ее, ее называла длинна и богата событиями. Она родилась в Западной Англии, но вскоре года своего детства провела с отцом в Поволжье. В 1936 году, когда вспыхнула гражданская война в Испании, Феличити Эшби пришла на один из пунктов в Англии, где формировались интернациональные бригады, и попросила отправить ее в Мадрид. Однако, женщин в Испанию не пускали. Но с самого начала второй мировой войны Феличити Эшби пригласила в британских вооруженных ВВС, чтобы хоть как-то помогать разгрому фашизма. Она вышла в отставку после войны в чине, соответствующем нашему званию старшего лейтенанта.

В послевоенные годы Феличити Карловна, обладая разнообразными талантами, стала учителем. Она приобщала детей к одному из прекраснейших искусств — искусству живописи, рисунка. Из ее класса вышли многие лауреаты международных конкурсов детского рисунка. А в 1980 году она приехала в Москву в качестве члена жюри такого конкурса, организованного Ленинским комсомолом и Московской организацией и посвященного Московской Олимпиаде.

Этот свой приезд в СССР (уже одиннадцатый по счету) Феличити Карловна решила посвятить знакомству с местами, связанными с прошлым ее семьи. Она побывала в Джанетовке, осмотрела постройки, оставшиеся со времен Джорджа Каррика, увидела «настоящую оренбургскую степь» во всем ее зеленом убранстве.

В Оренбурге Феличити Карловна ознакомилась с достопримечательностями города, его архитектурными памятниками. Особенно ей понравились дома XIX века, несущие на себе печать своего времени.

— Это страшно интересно, — сказала Феличити Карловна (она, кстати, говорит по-русски). — Я живу в Лондоне живу в старинном квартале из 2—3-этажных домов XVIII века. Такие дома надо сохранять везде, они создают неповторимый колорит города.

Несмотря на свой почтенный возраст, Феличити Эшби остроумна, подвижна, легка на подъем. Незадолго до поездки в Оренбург она с группой ветеранов посетила «Стаферу мира» у ворот американской военной базы в Грийн-Коммоне, где, вопреки воле английского народа, размещены крылатые ракеты «Томагавк» с атомным боезарядом. Феличити Эшби пробыла в «Стафере мира» всего один день, но и всю она со своими товарищами, а их было около тысячи, и такие же, легкие подержанные простыни. «Грийн-Коммон почти каждодневно демонстрировали свою солидарность с английскими борцами за мир.

Феличити Карловна показала нам кусок проволоки из ограды базы Грийн-Коммон. Обыкновенная проволока толщиной с хорошей гвоздь, крепкая на вид. Но ведь ее выковали из ограждения слабые женские руки — руки матерей, которые не хотят, чтобы всю Землю опоясал такой проволокой, не хотят быть большим атомным полигоном.

В Оренбурге и в Лондоне, в Грийн-Коммоне и в Джанетовке простые люди хотят жить в мире и видеть над головой только чистое небо.

В. МОИСЕЕВ.

Фото Н. УКОЛОВОЙ.

ОРЕНБУРЖЬЕ

[illegible]но-политическая газета администрации Оренбургской области

[illegible]етние каникулы

[illegible]ДЖАНЕТОВКА»,
[illegible]РИДУМАННАЯ СКАЗКА